ПРОЛЕТАРИИ ВСЕХ СТРАН, СОЕДИНЯЙТЕСЬ!
В БОРЬБЕ ЗА РАБОЧЕЕ ДЕЛО БУДЬ ГОТОВ!

ПИОНЕРСКАЯ ПРАВДА

ОРГАН ЦК и МК ВЛКСМ

Выходит через день

№ 84 (1098) Цена 2 коп.

18 августа 15 г. Пролет. рев. (1932)

Адрес редакции: Москва, центр, Новая площадь, д. 10. Тел.: 2-89-24, 1-35-64. Редакция принимает от 10 до 5 часов вечера.

Заметки должны быть аккуратно написаны. Указывать фамилию, адрес, название отряда и школы.

Адрес главной конторы издательства «Комс. правда»: Москва, центр, Тверская, 8. Телефон 5-70-38.

Подписная цена на 1932 г.: 1 месяц — 20 к., на 3 мес. — 60 к., на 6 мес. — 1 руб. 20 к., на 12 мес. — 2 руб. 40 к.

ВСЕСОЮЗНАЯ БИБЛИОТЕКА СССР В. И. ЛЕНИНА

12 МДН—2-9 октября

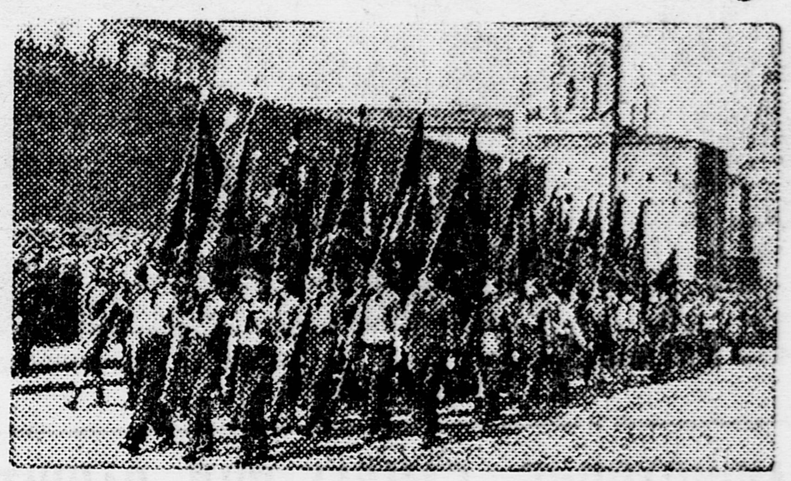

Президиум Международного Детского бюро ИККИМ постановил провести 12-ю Международную Детскую неделю со второго по девятое октября 1932 года.

ПОМОЖЕМ УСПЕШНО ПРОВЕСТИ ВСЕОБУЧ

Все дети семилетнего и восьмилетнего возраста в этом году должны быть охвачены всеобщим обязательным обучением. Советская школа готовится принять новое пополнение. Строятся новые здания, открываются новые группы.

Но нельзя думат. что всеобуч можно осуществить самотеком, что, мол, было бы куда притти, а всеобучник придет сам.

Разве мало фактов было у нас в прошлом году. когда после начала учебы выяснялось, что десятки ребят школьного возраста в районах школы не учатся.

Почему так получилось?

Потому, что плохо проводится учет всеобучников, потому, что не была организована раз'яснительная работа с родителями и с самими детьми, потому, что всеобучник не был окружен заботой и вниманием.

Всеобуч — кровное дело пионеров.

Пионерская организация должна бросить свои силы на борьбу за всеобуч.

Нужно дополнительно провести учет семилеток и восьмилеток, нужно, чтобы каждый пионер у себя в доме точно выяснил, кто из ребят еще не учтен, кто из родителей еще не знает, куда привести своих детей для приема в школу.

В домах нужно развесить красочные плакаты с точным указанием места и времени приема.

Нетерпимо, чтобы приходящие в школу родители и ребята бродили из комнаты в комнату в поисках человека, который принимает заявления.

На дверях школы должен быть яркий плакат: «Здесь в такой-то комнате, на таком - то этаже, принимают новичков, нужно принести с собой такие то документы».

Каждая база должна организовать в школе дежурства старших пионеров, которые бы давали раз'яснения и помогали проводить прием.

Нужно теперь же, еще до начала учебного года, привлечь всеобучников на сборы октябрятских групп и пионерских отрядов, провести с ними широкую раз'яснительную работу.

Ни один всеобучник не должен остаться за стенами школы.

Успешное проведение всеобуча — проверка боеспособности пионерских отрядов.

„ВСЕОБУЧНИКИ ПРИДУТ САМИ"

Миша с такими же сверстниками, как он сам ,играл на дворе.

Мы подошли к ним, и между нами завязалась беседа.

— Тебе 8 лет? И тебе, Сережа? — Выходит, первого сентября вы пойдете в школу!

Они посмотрели на нас и удивленно спросили.

— Мы пойдем в школу?

— А почему нам никто об этом не говорил? Почему нас еще не вписали? — И снова принялись за игру.

*

Миша, Сережа и сотни таких же ребят 1 сентября должны начать учебу в 7-й ФЗС Ленинского района. А что знают о них в 7-й ФЗС? Знают лишь одно, что всеобучники первого сентября придут в школу. Для них открывается шесть первых групп. И только.

А вот сколько придет новичков, кто именно придет, будет ли обеспечен их приход — в этом 7-я ФЗС сильно сомневается. И неудивительно. Учет всеобучников в районе школы не проводился.

А зачем проводить учет? — удивляется заведующий школой. — Зачем знать по фамилии каких-то Миш. Придут 1 сентября и все, кому нужно учиться, займут свои места.

— А знают ли в 7-й ФЗС, что Миша может и не притти в школу?

Мы никак не можем допустить, чтобы всеобуч проводился самотеком. Строгий учет —основа проведения всеобуча.

Почему же до сих пор 7-я ФЗС не знает, сколько новичков придет в школу?

Почему же 7-я ФЗС не начала проводить раз'яснительную работу в жактах.

Проводя учет, можно было бы развернуть большую работу с новичками и родителями, поставить в жактах несколько бесед ,устроить уголок новичка.

Даже на прикрепленном предприятии к 7-й ФЗС не создано общественного мнения вокруг всеобуча. Пионерской базой и школой среди рабочих завода ровным счетом ничего не сделано. А ведь имеется большая возможность провести на тему всеобуча ряд агитвыступлений, поставить вопрос в заводской газете, выпустить радиогазету, штурмовку и т. д.

Плохо организована запись новичков в самой школе. Родителям, которые приходят записывать своих детей в школу подолгу приходится ходить по коридорам. В школе нет даже красочного плаката, который толково бы раз'яснил, где проводится запись, кем, с которого времени.

Пионербаза не установила дежурства пионерских бригад. А кто, как не пионеры, могли бы дать обстоятельный ответ по всем вопросам, возникающим у родителей.

Во время своего дежурства бригада может проводить раз'яснительную работу о всеобуче об аккуратной явке восьмилеток первого сентября.

*

Когда мы уходили, Миша и другие ребята пред'явили совершенно правильные требования пионербазе и школе. Они сказали:

— Мы хотим, чтобы с нами в жакте на площадке — везде пионеры проводили работу. Мы хотим участвовать в пионерской массовке, где бы нам рассказали о постановлении ЦК ВКП(б) о школе, передали бы свой опыт борьбы за знания.

Пионерской базе 7-й ФЗС надо выполнить справедливое требование ребят. Необходимо добиться, чтобы все восьмилетки первого сентября были на местах, чтобы ни один из них не остался вне школы.

Обеспечить выполнение этой задачи можно лишь при условии точного учета всех всеобучников, развернув воспитательную работу с новичками.

ВЛ. АДОРИНСКИЙ, ВЛ. ГОЛУБЕВ.

О ПЕРЕВЫБОРАХ ПИОНЕРСКОГО АКТИВА И ОРГАНОВ ДЕТСКОГО САМОУПРАВЛЕНИЯ

ВСЕМ БЮРО ДКО. ПИОНЕРОТРЯДАМ, ОТДЕЛАМ НАРОДНОГО ОБРАЗОВАНИЯ И ЗАВ. ШКОЛАМИ

1. Обязать все бюро ДКО и пионеротряды до начала учебного года (1 сентября) провести комплектование звеньев, отрядов и баз. Руководствоваться указаниями ЦК ВЛКСМ и 7-й всесоюзной конференции ВЛКСМ о том, что звенья должны состоять из пионеров, занимающихся в одной школьной группе; отряды — из пионеров, занимающихся в параллельных и смежных группах. Пионерские базы должны быть не более чем из пяти отрядов по 50 человек в каждом.

2. Перевыборы пионерского актива (вожатые звеньев, помощники вожатых звеньев, вожатые и помощники вожатых октябрятских звездочек, председатели и секретари советов отрядов) провести с 1 по 10 сентября.

Перевыборы органов детского самоуправления провести с 10 по 25 сентября.

3. Обязать все бюро ДКО и отделы народного образования разработать конкретные мероприятия, обеспечивающие подготовку к проведению перевыборов пионерактива и органов ДСУ в пределах своего края, области, района и каждого отдельного отряда и школы.

4. Считать необходимым провести предварительные инструктивные и методические совещания вожатых, заведующих школами и детактива, посвященные перевыборам, а также обязательно использовать в этих целях проходящие учительские конференции.

ЦБ ДКО ЦК ВЛКСМ
(Золотухин).
Наркомпрос РСФСР
(Шохин).

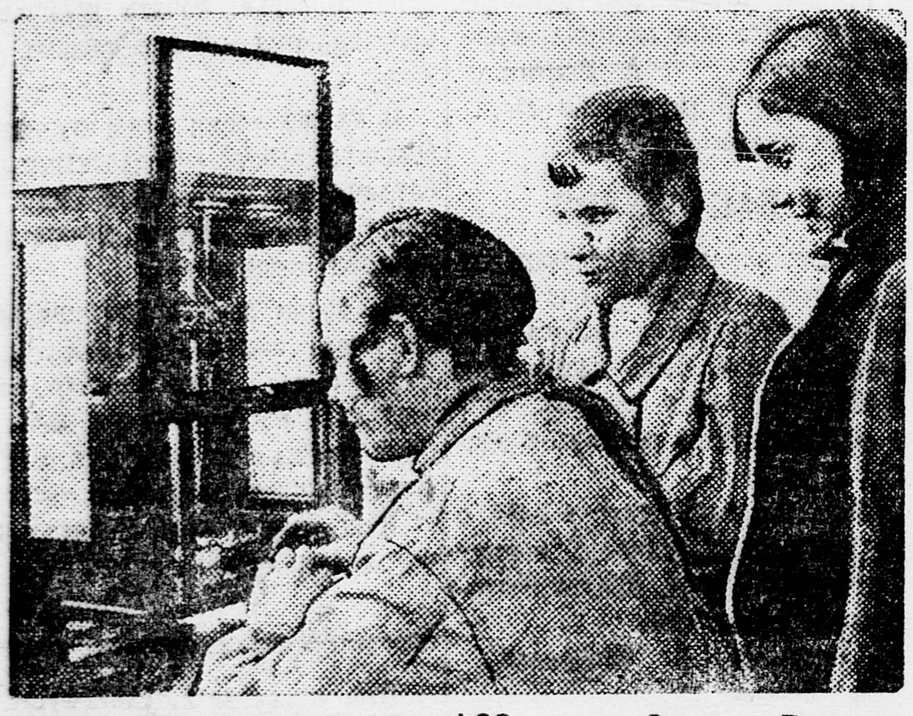

Ханжонковская показательная ФЗС имени Сакко и Ванцетти (Донбасс). На снимке — ученики ФЗС взвешивают пробы кокса на аналитических весах в лаборатории.

Последние листки календаря

Гриша быстро перебирает листки календаря.

15 листков... 15 дней осталось до начала учебного года.

Гриша Чумаков ученик 4-й группы, 59-й школы СОНО. Теперь он перешел в 5-ю группу. С первого сентября Гриша начнет учебу уже во второй ступени школы.

Ему предстоит трудная работа. Его ждет упорная борьба за знания. И Гриша на борьбу хочет выступить во всеоружии, — он готовится к новому учебному году.

Летом Гриша отдыхал. Правда, он не ездил в лагерь, но он ходил в Парк культуры и отдыха, он был на детской площадке. Он частенько заходил в детскую читальню на Чистых прудах.

Там я его и встретила. Там он мне рассказал о своей подготовке к учебному году.

— Я привел в порядок все свои прошлогодние тетради, — говорит Гриша.—У меня были непереписанные черновики. Теперь в тетрадях полный порядок, и я могу просмотреть все пройденное за прошлый год.

Гриша этим не ограничился. Он расспросил у старших ребят, что они проходили в 5-й группе, по каким книгам занимались.

Тетради, перья, карандаши — все уже готово. Все уже уложено в Гришин портфель и ждет первого сентября.

— За лето я прочел много книг,—продолжает Гриша.—Нам преподаватель дал целый список. Я хочу его одолеть к началу учебного года. Сейчас читаю книгу тоже из списка.

Он показывает обложку с желтыми колосьями — «Ташкент — город хлебный» Неверова.

— На-днях мы зашли в школу, помогали привести в порядок школьную библиотеку к началу учебного года, — добавляет сидящий рядом Гришин товарищ.— Мы разложили по полкам новые учебники, перенумеровали новые книги.

Гриша Чумаков в прошлом году был ударником учебы.

В этом году он обещает еще больше налечь на учебу. Его обещанию можно верить. Можно верить потому, что он хорошо подготовился к новому учебному году.

На прощание я жму руку Грише. Он остается дочитывать «Ташкент — город хлебный».

И через две недели начинается новый учебный год.

Гриша Чумаков готов его встретить. А вы, ребята?

Лида Подгуг.

КРИЗИС ВЗЯЛ ЗА ГОРЛО КАПИТАЛИЗМ

КАПИТАЛИСТЫ ПЫТАЮТСЯ ВЗЯТЬ ЗА ГОРЛО РАБОЧИЙ КЛАСС

Столовая для детей безработных в Берлине, организованная Межрабпомом.

ФАШИСТСКИЕ БАНДЫ ПОД ЗАЩИТОЙ ПРАВИТЕЛЬСТВА

На-днях был опубликован правительственный декрет об учреждении чрезвычайных судов.

По этому декрету введена смертная казнь за ношение оружия без разрешения, за «возбуждение толпы» (читай — за организацию революционных демонстраций), за участие в столкновениях и т. д.

Для осуществления этого декрета по всей Германии созданы чрезвычайные суды с упрощенным делопроизводством (так, как было после подавления революции 1923 года в Германии).

КРОВАВЫЙ ИТОГ

Ясно, что этот декрет создан не для борьбы с фашизмом, а с нарастающим революционным движением в Германии.

Это уже подтвердили первые дни «работы» чрезвычайных судов. **За 14 дней по Германии были совершены фашистами 53 покушения на коммунистов, на партийные комитеты, рабочие кооперативы, профсоюзы и т. п.**

Кровавый итог фашистского разгула под прикрытием чрезвычайных декретов таков: **убито 8 человек, 21 тяжело ранен.**

И почему-то в результате каждого столкновения арестовываются рабочие, коммунисты.

ТЕРРОРОМ НЕ ЗАДУШИТЬ РЕВОЛЮЦИЮ

15 августа в Бриге (Силезия) первый день работы чрезвычайного суда начался слушанием дела **45 рабочих и работниц.**

Они попали на скамью подсудимых за то, что защищались от нападения банды гитлеровцев.

Одновременно слушается дело группы безработных рабочих в Берлине. Они попали сюда потому, что пару месяцев назад в одном из пригородов Берлина обороняли от нападения группы фашистов.

Исход этого процесса виден уже заранее. Суд решил лишить защитника безработных Литтена права выступать на процессе.

ЧЕХО-СЛОВАКИЯ

КОМСОМОЛ ЗАПРЕЩЕН, НО НЕ УНИЧТОЖЕН

Чехо-словацкая буржуазия перешла в решительное наступление на рабочий класс.

Она не решается сразу ополчиться на компартию — единственную партию пролетариата.

Запрещение компартии может вызвать большие волнения среди рабочих. Поэтому буржуазия сначала отсекает приводные ремни партии к массам. Гонения в первую очередь обрушились на комсомол и революционные профсоюзы.

Особую ненависть врагов рабочего класса вызывает комсомол Чехо-Словакии. Число членов комсомола за год выросло с 7.000 до 15.000, организовано 150 заводских ячеек КСМЧ.

Буржуазия беспрерывно преследует комсомольскую организацию. Собрания и демонстрации рабочей молодежи против голода и опасности империалистической войны были запрещены. **Но несмотря на это—400 собраний, 50 [illegible] демонстраций, 20 молодежных собраний, [illegible] с «протестом [illegible]» были проведены [illegible]**

Несмотря на эти преследования, комсомол организовал забастовку строительных рабочих и демонстрацию призывников. **Наконец, буржуазное правительство Чехо-Словакии при поддержке социал-фашистов об'явило комсомол распущенным.** Массы рабочей молодежи, которые на деле видели в комсомоле единственную организацию, борющуюся за их интересы, последовали призыву ЦК КСМЧ и вышли на улицу с призывом: **снять запрещение!**

Молодежь Ратендорфа начала забастовку, Кладно и Прага ответили на запрещение демонстрациями протеста.

Молодые рабочие ответили на запрет вступлением в комсомол. Участились переходы в комсомол из противнических организаций. В Праге на одном из военных заводов организована новая комсомольская ячейка.

Буржуазия может издать декрет о запрещении комсомола, но она не в силах уничтожить массовую организацию, опирающуюся на десятки тысяч молодых рабочих, которые борются под руководством КСМ и защищают его.

ТОРГ ХИЩНИКОВ

БРИТАНСКАЯ ИМПЕРИЯ ПРИЖАТА К СТЕНКЕ

ОТТАВСКАЯ КОНФЕРЕНЦИЯ

21 июля в маленьком городке Оттаве открылась имперская конференция по вопросам внешней торговли с участием доминионов (самоуправляющиеся колонии).

На этот раз вот уже месяц торг идет между британским правительством и доминионами.

Противоречия между метрополией (Англия) и доминионами (Австралия, Канада, Ирландия и др.) разрастаются с каждым годом.

Доминионы все больше, все настойчивее проявляют стремления к тому, чтобы развить свою промышленность, к тому, чтобы установить самостоятельные взаимоотношения с другими странами.

Ни то, ни другое невыгодно британским империалистам.

Если разовьется в доминионах своя индустрия, она не только вытеснит с рынка английские товары, она все настойчивее будет их вытеснять из других стран. А главное—развитие промышленности повлечет за собой нарождение рабочего класса, который в колониях представляет очень большую опасность для Англии.

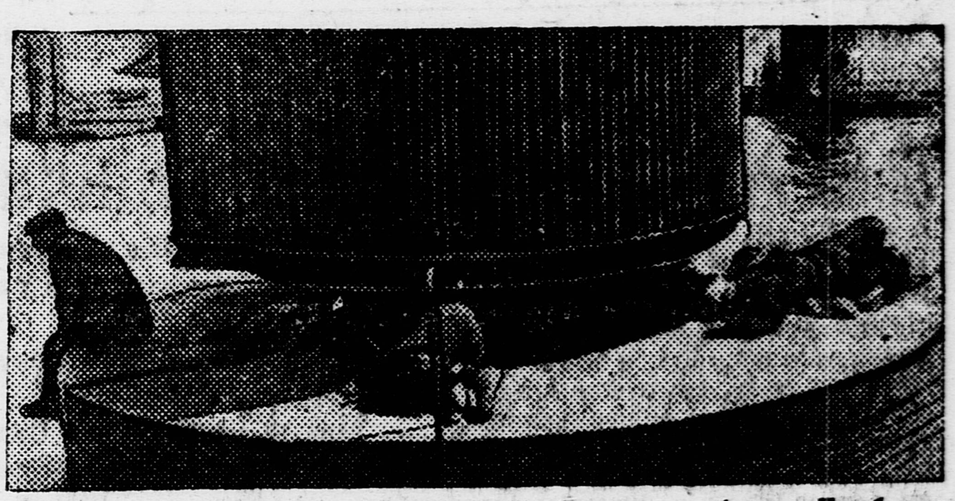

Безработные рыбаки на пристани Альтона, близ Гамбурга (Германия).

Канада яркий образец этого.

Все больше, все настойчивей раздаются там голоса за полное самоопределение.

Канадские землевладельцы согласны бы полностью открыть рынок для английских товаров, но в награду они требуют, чтобы Англия предоставила Канаде исключительное право ввоза в Англию пшеницы.

Но тут возражают канадские фабриканты. Они кроме боязни за свой карман еще боятся обидеть Америку. Значительное количество товаров в Канаду по договорам ввозит Америка. Да и в канадской промышленности вложено немало американских капиталов.

Интересно то, что торг между Англией и доминионами встревожил и Францию, и Германию.

Каждая из них боится за судьбы своего вывоза, за свою долю ограбления народов колоний.

Таким образом в Оттаве завязывается еще один сложный узел противоречий между Англией и колониями, между Англией и Америкой и между всеми капиталистическими странами

ХОТЬ ОКО ВИДИТ, ДА ЗУБ НЕЙМЕТ

Единственный пункт, на котором сошлись интересы Англии с доминионами, это вопрос о подготовке к войне, как средству выхода из кризиса, и политике по отношению к СССР.

Советская пшеница выбивает почву из под ног Канады в Англии.

И Канада, и Австралия, и Южно-Африканский союз требуют от Англии создания законов, тормозящих ввоз советской пшеницы.

Англия рада бы пойти на это, но для Англии отказаться от советской пшеницы значит: **во-первых** — углубить кризис, ибо СССР тогда перестанет покупать английские машины. **Во-вторых**— это значит: вызвать повышение цен на продовольствие. А повышение цен неизбежно повлечет новые недовольства рабочего класса, новые волнения миллионов безработных, усиление стачечной борьбы.

Оттавская конференция должна была дать ответ, как вывести Британскую империю из тяжелого кризиса.

Уже очевидно то, что конференция ответа не даст, а узел противоречий затянется еще больше.

Класс против класса в Германии. Отряд полиции оцепляет дом имени Карла Либкнехта где помещается ЦК КПГ и газета «Роте Фане».

ЗАМЕТКИ В ДЕЙСТВИИ

(Из блок-нота бюро действия корреспонденций).

Редакцией была направлена в Романовскую ячейку ВЛКСМ (Пономаревск. р-н, Ср.-Волжск. край) заметка деткора о плохой работе пионеротряда.

Обсудив заметку и обращение редакции и проверив работу отряда, ячейка приняла следующие меры:

— выделила нового вожатого тов. Позднякова и пом. вожатого Клейманова, а также разработала план улучшения работы отряда.

*

В Ивановскую ШКМ (ЦЧО) была направлена заметка о срыве там общественной работы.

Коллектив учащихся по получении заметки принял меры к исправлению указанных в заметке недостатков. По-боевому школа включилась в работу по ликвидации неграмотности. Ученики обучили 200 неграмотных и малограмотных колхозников.

ПИСЬМА ИЗ ЛАГЕРЯ

ВРЕМЕНИ ДАРОМ НЕ ТЕРЯЕМ

Хорошо работают кружки в нашем лагере. Драмкружок сумел организовать несколько постановок, ИЗокружок оформляет стенгазету, рисует плакаты для колхоза. Кроме этого у нас существует кружок затейников, деткоров и другие. Все они активно, хорошо работают. **А. Вахтин.**

Лагерь при Бельтлевском с/с, п/о Малиновское.

У НАС СКУЧНО

Я нахожусь в пионерлагере на ст. Орудьево. Скучно у нас в лагере. Физкультурная работа поставлена плохо. Есть всего один волейбольный мяч, поэтому, чтобы играть, нужно дождаться очереди.

Наши вожатые сидят у себя в комнате и развлекаются: играют на гармошке, поют. Ребята предоставлены самим себе.

Ст. Орудьево, **Журавлев.**
Надеждинское именье.

МЫ ПРЕКРАСНО ПОПРАВЛЯЕМСЯ

Чистота и порядок у нас в Боярском лагере киевских пионеров.

Строго соблюдается режим дня. Всегда хорошее вкусное питание.

Игры, солнечные ванны, лечебные процедуры укрепляют наше здоровье. Ребята прекрасно поправляются — прибавляют в весе.

В то же время мы проводим большую работу с колхозными ребятами. Мы привлекаем их на наши сборы и костры, вместе выпускаем стенгазету.

За время лагерей мы приобрели много военных знаний. Каждый из нас умеет владеть винтовкой. У нас проводятся военные игры, ночные тревоги и т. д. Работает кружок первой помощи.

Наш лагерь взял шефство над кроликами совхоза.

Ханарчин.

Отв. редактор Г. СОЛДАТОВ.

Разрешенный Главлита В—23202. Вторая типография изд-ва ЦК ВКП(б) «Правда», Сущевский вал, д. № 49. Изд. № 796.